



**KEBIJAKAN PEMERINTAH DAERAH PROVINSI KALIMANTAN TENGAH
TENTANG ARAH KEBIJAKAN PEMBANGUNAN
PERLINDUNGAN PEREMPUAN DAN PERLINDUNGAN ANAK
TERKAIT DATA GENDER DAN ANAK**

Oleh :

dr. LINA E VICTORIA ADEN, M.M.Kes

**KEPALA DINAS PEMBERDAYAAN PEREMPUAN, PERLINDUNGAN
ANAK PENGENDALIAN PENDUDUK DAN KELUARGA BERENCANA
PROVINSI KALIMANTAN TENGAH**

Palangka Raya, 15 Juni 2023

DASAR HUKUM

Permendagri No. 67 tahun 2011
tentang perubahan atas
Permendagri No. 15 tahun 2008
tentang pedoman umum
pelaksanaan PUG di daerah

Pemerintah daerah berkewajiban menyusun kebijakan, program dan kegiatan **Pembangunan responsif gender** yang dituangkan dalam Rencana Pembangunan Jangka menengah Daerah (RPJMD), Rencana Strategis SKPD, dan Rencana Kerja SKPD

Permendagri No. 54 tahun 2010
tentang pelaksanaan PP Nomor 8
tahun 2008 tentang tahapan,
tatacara penyusunan, pengendalian,
dan evaluasi pelaksanaan rencana
pembangunan daerah

Penyusunan rencana pembangunan daerah menggunakan **data dan informasi** perencanaan pembangunan daerah, serta rencana tata ruang

Permen PPPA No. 5 tahun 2014
tentang pedoman
penyelenggaraan sistem data
gender dan anak

Sebagai acuan bagi kementerian/lembaga dan daerah dalam menyediakan dan memanfaatkan **data terpilih** untuk perencanaan, penyusunan, pelaksanaan, pemantauan, evaluasi dan pelaporan kebijakan /program /kegiatan pembangunan yang **responsif gender dan peduli anak.**

PEMBAGIAN SUB URUSAN SISTEM DATA GENDER DAN ANAK

Pusat

- Penetapan sistem data gender dan anak dalam kelembagaan data di tingkat nasional
- Pengumpulan, pengolahan, analisis dan penyajian data gender dan anak dalam kelembagaan data di tingkat nasional

Lamp
UU
23/
2014

Provinsi

- Pengumpulan, pengolahan, analisis dan penyajian data gender dan anak dalam kelembagaan data di tingkat daerah provinsi

Kabupaten/Kota

- Pengumpulan, pengolahan, analisis dan penyajian data gender dan anak dalam kelembagaan data di tingkat daerah Kabupaten/Kota

Produsen Data pada tingkat kelembagaan

NSPK

Norma, Standar, Prosedur dan Kriteria

Pelaksanaan urusan diwujudkan melalui:

- 1) penyediaan data gender dan anak ditingkat daerah provinsi;
- 2) penyajian dan pemanfaatan data gender dan anak dalam kelembagaan data ditingkat daerah provinsi

Pelaksanaan urusan diwujudkan melalui:

- 1) penyediaan data gender dan anak ditingkat daerah Kab/Kota;
- 2) penyajian dan pemanfaatan data gender dan anak dalam kelembagaan data ditingkat daerah Kab/Kota.



SISTEM DATA GENDER DAN ANAK

Kewenangan

Pengumpulan, pengolahan, analisis dan penyajian data gender dan anak dalam kelembagaan data ditingkat daerah Provinsi/kabupaten/kota termasuk data kekerasan perempuan dan anak menggunakan Simfoni PPA

Layanan Utama

Penyediaan data gender dan anak (SIGA) lingkup daerah Provinsi/Kabupaten/Kota termasuk data kekerasan perempuan dan anak menggunakan Simfoni PPA



SISTEM DATA GENDER DAN ANAK

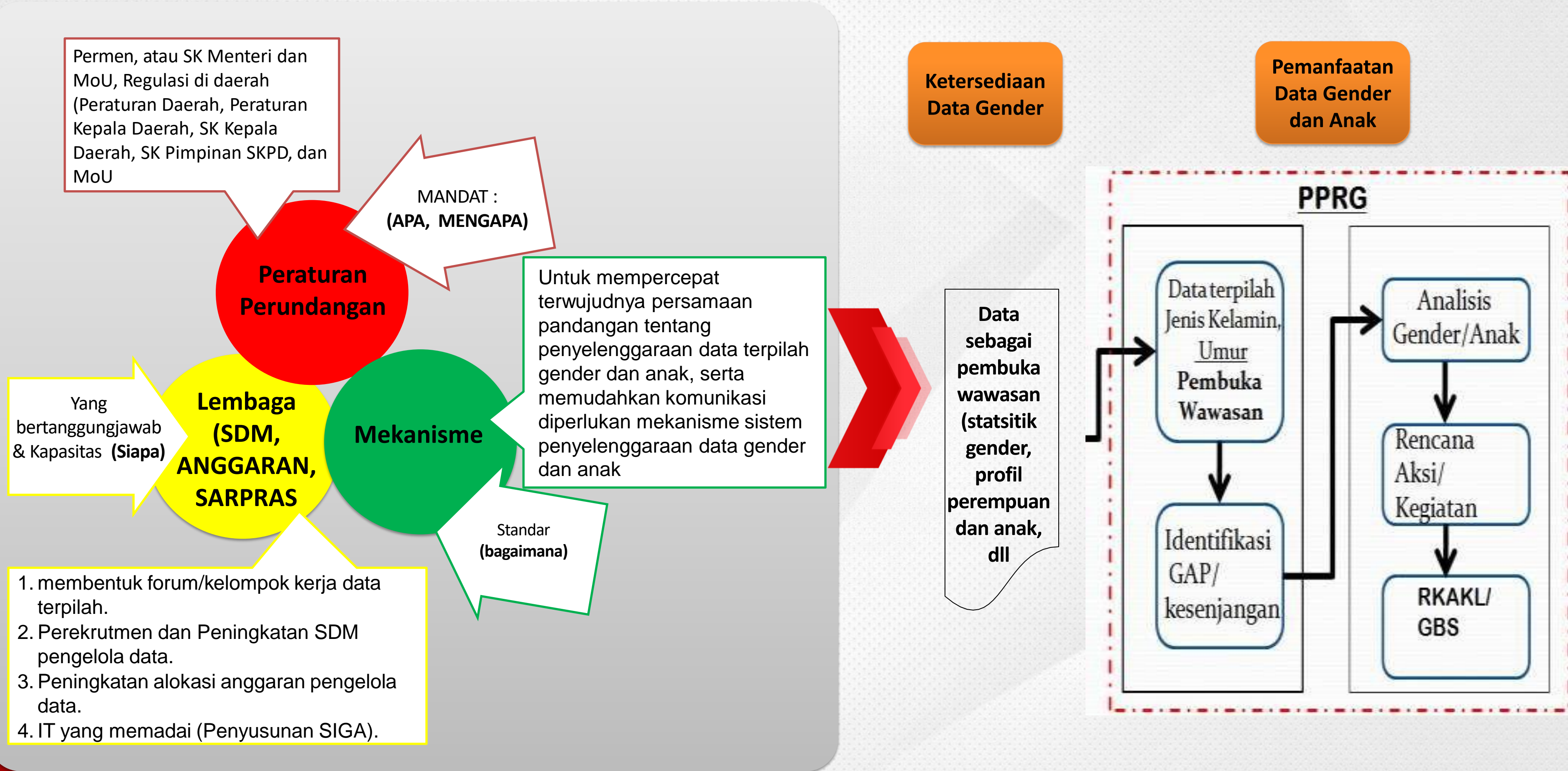

DATA SEBAGAI SALAH SATU DARI 7 PRASYARAT PUG

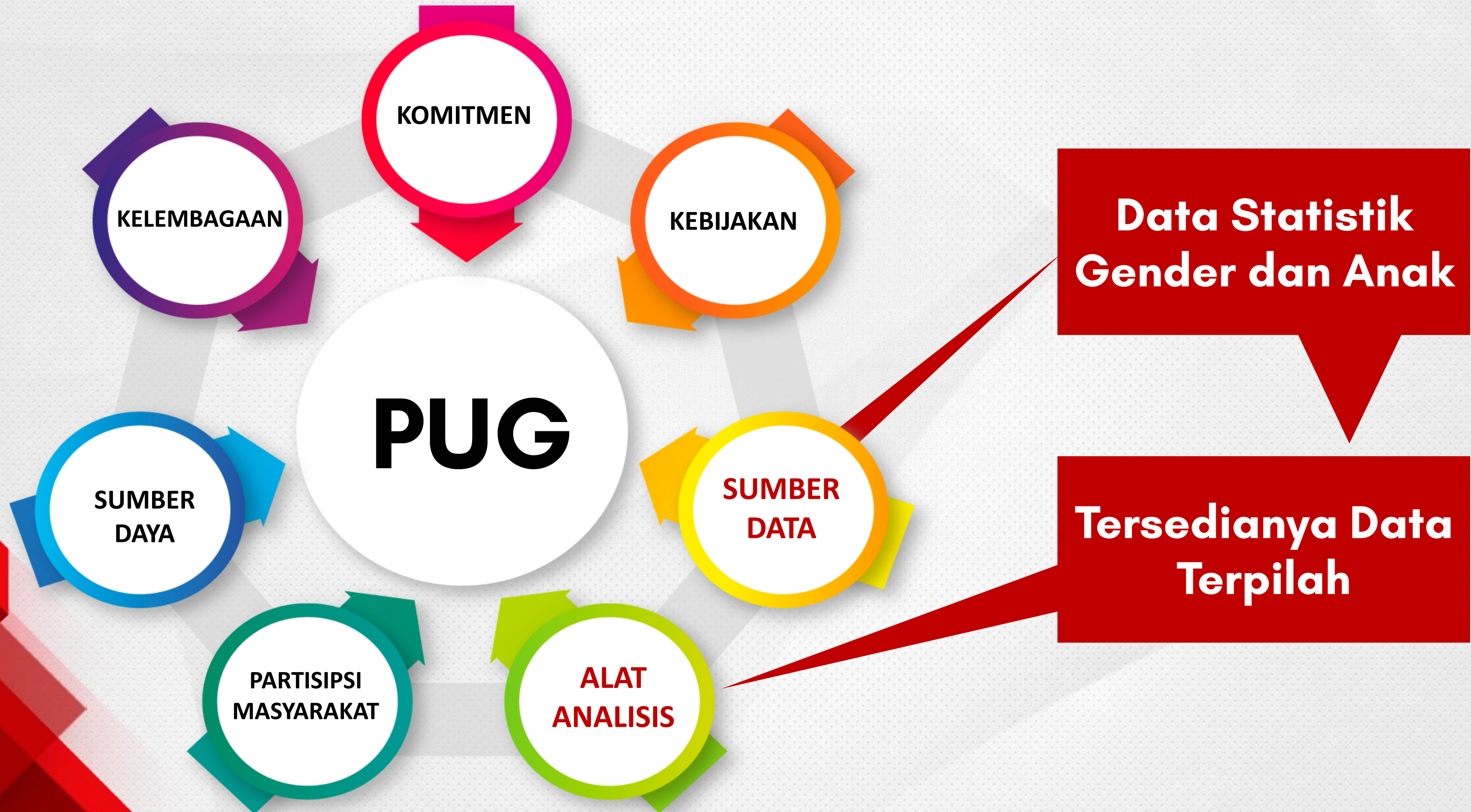

KEBIJAKAN DATA GENDER DI PROVINSI KALIMANTAN TENGAH

Perda Provinsi Kalteng No. 4 tahun 2014 tentang Pengarusutamaan Gender Dalam Pembangunan Daerah di Provinsi Kalimantan Tengah

Memberikan pedoman kepada pemerintah daerah dalam penyelenggaraan pemerintahan, pembangunan dan pelayanan masyarakat yang responsif gender

SK Gub. Kalteng No. 188.5/0353/III/ 2015 tentang Pembentukan Forum Data

Kelembagaan yg dibentuk sebagai Pelaksana dan forum koordinasi Sistem Data Gender dan Anak

**SISTEM DATA GENDER DAN ANAK DI DAERAH
DAPAT MENYESUAIKAN SESUAI KEBUTUHAN DAERAH**

DEFINISI DATA

- Keterangan yang benar dan nyata
- Gambaran tentang suatu persoalan
- Sekumpulan informasi atau nilai yang diperoleh dari pengamatan terhadap suatu objek
- Menurut UU No.16 tahun 1997 tentang Statistik, data adalah informasi yang berupa angka tentang karakteristik (ciri-ciri khusus) suatu populasi

DATA STATISTIK :

Menurut UU No. 16 Tahun 1997 tentang Statistik. Data adalah informasi yang berupa angka tentang karakteristik (ciri-ciri khusus) suatu populasi

DATA dan STATISTIK GENDER :

- **Data gender** adalah data mengenai hubungan/relasi dalam status, peran dan kondisi antara laki-laki dan perempuan dalam berbagai dimensi pembangunan.
- **Statistik gender** adalah kumpulan/sederetan/ringkasan data yang terpilah berdasarkan jenis kelamin dan kelompok umur yang menggambarkan status, peran dan kondisi laki-laki dan perempuan berdasarkan karakteristik data.



DATA TERPILAH

- Data terpilah berdasarkan jenis kelamin (*sex-disaggregated data*) adalah **data kuantitatif** atau **kualitatif** yang dikumpulkan dan dipersentasikan berdasarkan jenis kelamin laki-laki dan perempuan, anak laki-laki dan anak perempuan.
- Data terpilah menggambarkan **peran, kondisi** umum dari **laki-laki dan perempuan** dalam setiap aspek kehidupan di masyarakat (politik, ekonomi, sosial budaya, hankam, dll) .

DATA TERPILAH

Data yang dipilah menurut jenis kelamin dan kelompok umur

Data Gender

1. Ekonomi
2. Politik, sosial dan hukum
3. Perlindungan Hak Perempuan
4. Pembangunan Kesejahteraan dan Ketahanan Keluarga

Data Anak

1. Hak sipil dan kebebasan
2. Lingkungan keluarga dan pengasuhan alternatif
3. Kesehatan dasar dan kesejahteraan
4. Pendidikan
5. Perlindungan khusus

Untuk apa data dan informasi



DATA PEMBUKA WAWASAN

AKSES

PARTISIPASI

KEGUNAAN

KONTROL

MANFAAT





**KETIDAK ADILAN
GENDER**
(permasalahan)

**Pengarusutamaan
Gender (PUG)**
(strategi)

**Kesetaraan Gender
(KG)**
(tujuan)

- MENDAPATKAN INFORMASI TENTANG KONDISI DAN PERSOALAN PEREMPUAN DAN LAKI-LAKI, KELOMPOK UMUR MAUPUN KONDISI TERTENTU
- UNTUK MELOKALISIR ATAU MEMPERSEMPIT RUANG PEMECAHAN MASALAH SESUAI DENGAN KARAKTERISTIK

DATA GENDER DAN ANAK YANG PERLU DIKELOLA

Sinthesa



Data Indikator Kinerja sesuai kebutuhan dalam memenuhi amanat kewenangan konkuren baik dalam Lampiran UU 23 tahun 2014 maupun dalam (R) PP-PUPK serta Tugas Fungsi KemenPPPA.



Data Kesetaraan-Keadilan Gender, sinthesa dari identifikasi kebutuhan data yang diamanatkan oleh CEDAW, Beijing Platform for Action 1995, dan SDG's serta indikator penilaian APE.

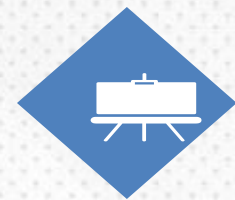

Data Perlindungan Anak, sinthesa dari identifikasi kebutuhan data yang diamanatkan CRC maupun dan UU terkait, 5 kalster hak anak dan perlindungan khusus anak dalam KLA, dan SDG's.



Data Indikator Kinerja Kunci (IKK), yang ditetapkan oleh Pemerintah Pusat dalam Evaluasi Penyelenggaraan Pemerintah Daerah khusus urusan PP dan PA.



Data Indikator Makro terkait dengan gender dan anak, ukuran keberhasilan makro : IPM, IPG, IDG, IKKA, IKK dll.

PROSES PENGELOLAAN DATA



SISTEM INFORMASI DATA GENDER DAN ANAK DI PROVINSI KALIMANTAN TENGAH

APLIKASI SISTEM INFORMASI GENDER DAN ANAK (SIGA)

<http://dp3appkb.kalteng.go.id/siga>

Portal data yang bertujuan meningkatkan dan melengkapi penyajian dan pengumpulan data gender dan anak yang dilakukan sektor dan daerah dalam rangka mendukung pelaksanaan pengarusutamaan gender (PUG) dan pengarusutamaan hak anak (PUHA)

APLIKASI SISTEM INFORMASI ONLINE PERLINDUNGAN PEREMPUAN DAN ANAK (SIMFONI PPA)

<https://kekerasan.kemenpppa.go.id>

Merupakan rujukan terkait pencatatan data kasus kekerasan terhadap perempuan dan anak secara online yang dibangun oleh kementerian PPPA

SISTEM INFORMASI GENDER DAN ANAK (SIGA)

Aplikasi sistem informasi untuk pengumpulan data dari berbagai sektor dan memberikan informasi data pilah gender dan anak, secara update dan akurat



KEBIJAKAN SISTEM INFORMASI GENDER DAN ANAK (SIGA)

- **Mendorong SKPD/Lembaga dalam penyediaan data pilah gender dan anak**
- **Membuat dokumen profil, analisis, statistik dll melalui proses pengolahan data terpilah untuk menentukan isu gender.**
- **Memanfaatkan aplikasi SIGA dalam pendokumentasian dan penyajian datanya**
- **Penyusunan dokumen (analisis, profil, statistik dll)**

Siga Kalteng

Home Menu Utama ODP Kegiatan Tugas Contact

Login

DATA SIGA KALTENG

E-Sistem Informasi Gender dan Anak Dinas Pemberdayaan Perempuan

Perlindungan Anak, Pengendalian Penduduk Dan Keluarga Berencana

Provinsi Kalimantan Tengah

KEBIJAKAN DATA SIMFONI PPA

- **Mekanisme penanganan kasus menggunakan aplikasi SIMFONI**
- **Mengintegrasikan semua layanan UPT/ULT/P2TP2A/unit layanan kasus kekerasan terhadap perempuan dan anak dalam pendokumentasian.**
- **Menyusun dokumen analisis data kekerasan sebagai bahan pelaporan.**

SIMFONI PPA <https://kekerasan.kemenpppa.go.id>

← → ↻ <https://kekerasan.kemenpppa.go.id/register/login>



Selamat Datang,

SIMFONI PPA (Sistem Informasi Online Perlindungan Perempuan dan Anak)

Pemerintah Republik Indonesia dalam upaya perlindungan terhadap perempuan dan anak dari segala tindak kekerasan, telah menyusun berbagai regulasi diantaranya Undang-Undang Nomor 23 Tahun 2004 tentang Penghapusan Kekerasan Dalam Rumah Tangga.

Sebagai tindaklanjutnya, telah direspon oleh berbagai pihak hampir di seluruh daerah provinsi dan kabupaten/kota, melalui peraturan daerah, peraturan gubernur, dan perbup/perwali dengan membentuk unit layanan penanganan kekerasan dengan beragam nama, seperti Women Crisis Center (WCC), Pusat Pelayanan Terpadu (PPT), Pusat Pelayanan Terpadu Perlindungan Perempuan dan Anak (P2TP2A), yang didalamnya terdiri dari unsur SKPD terkait, rumah sakit atau layanan medis, Aparat Penegak Hukum (APH), Lembaga Swadaya Masyarakat (LSM), Lembaga Perlindungan Anak (LPA) dan Organisasi Keagamaan.

Seiring dengan terbentuknya lembaga layanan terpadu tersebut, diperlukan sistem pendokumentasian data kekerasan, melalui sistem pencatatan dan pelaporan kekerasan lintas kabupaten maupun lintas provinsi, melalui sistem aplikasi yang terpadu dan komprehensif.

Untuk itu, Pemerintah Republik Indonesia melalui Kementerian Pemberdayaan Perempuan dan Perlindungan Anak Republik Indonesia, telah mengembangkan sistem aplikasi pencatatan dan pelaporan kekerasan perempuan dan anak melalui **SIMFONI PPA (Sistem Informasi Online Perlindungan Perempuan dan Anak)**, yang dapat di akses oleh semua unit layanan penanganan korban kekerasan perempuan dan anak di tingkat nasional, provinsi, dan kab/kota secara up to date, riil time dan akurat, untuk menuju SATU DATA, DATA KEKERASAN NASIONAL.

Sistem ini dibangun sebagai media pendataan, monitoring dan evaluasi kasus kekerasan perempuan dan anak di Indonesia

Stop Kekerasan Perempuan dan Anak sekarang juga !

Lihat Ringkasan Data

SIMFONI PPA

19 + 6 =

Sign In

DATA DAN STATISTIK GENDER

PROVINSI KALIMANTAN TENGAH



Luas Wilayah:

153.564,5 km²



Sekitar **26 kali**
luas Pulau Bali

Terdapat 14 Kabupaten/Kota, yaitu:

- Kab. Kotawaringin Barat
- Kab. Kotawaringin Timur
- Kab. Kapuas
- Kab. Barito Selatan
- Kab. Barito Utara
- Kab. Sukamara
- Kab. Lamandau
- Kab. Seruyan
- Kab. Katingan
- Kab. Pulang Pisau
- Kab. Gunung Mas
- Kab. Barito Timur
- Kab. Murung Raya
- Kota Palangka Raya

KONDISI GEOGRAFIS PROVINSI KALTENG

Terletak pada garis equator di $0^{\circ} 45$
LU dan $3^{\circ}30$ LS, serta 111° - 116° BT

Luas : 153.564 km²

Berbatasan dengan :

Utara : Provinsi Kalimantan Timur
dan Kalimantan Barat

Selatan : Laut Jawa

Timur : Provinsi Kalimantan

Selatan dan Kalimantan Timur

Barat : Provinsi Kalimantan Barat.

Jumlah Penduduk Kalimantan Tengah

Total Population of Kalimantan Tengah

2.741.075

Jiwa



Sumber :
BPS Kalteng
2022



Kepadatan Penduduk

population density

18

Jiwa per
Kilometer Persegi

Person per square kilometre

Rasio Jenis Kelamin

Sex Ratio

107,63

Jumlah penduduk laki-laki 7,6 persen lebih banyak dibandingkan perempuan



Laki-Laki
1.420.902 jiwa

Perempuan
1.320.173 jiwa

The number of males is 7,6 percent higher than the number of females

KONDISI KEPENDUDUKAN PROVINSI KALTENG

Provinsi Kalimantan Tengah mendapat julukan sebagai :

Bumi Tambun Bungai
Bumi Pancasila

FALSAFAH : HUMA BETANG

Penduduk Usia Anak

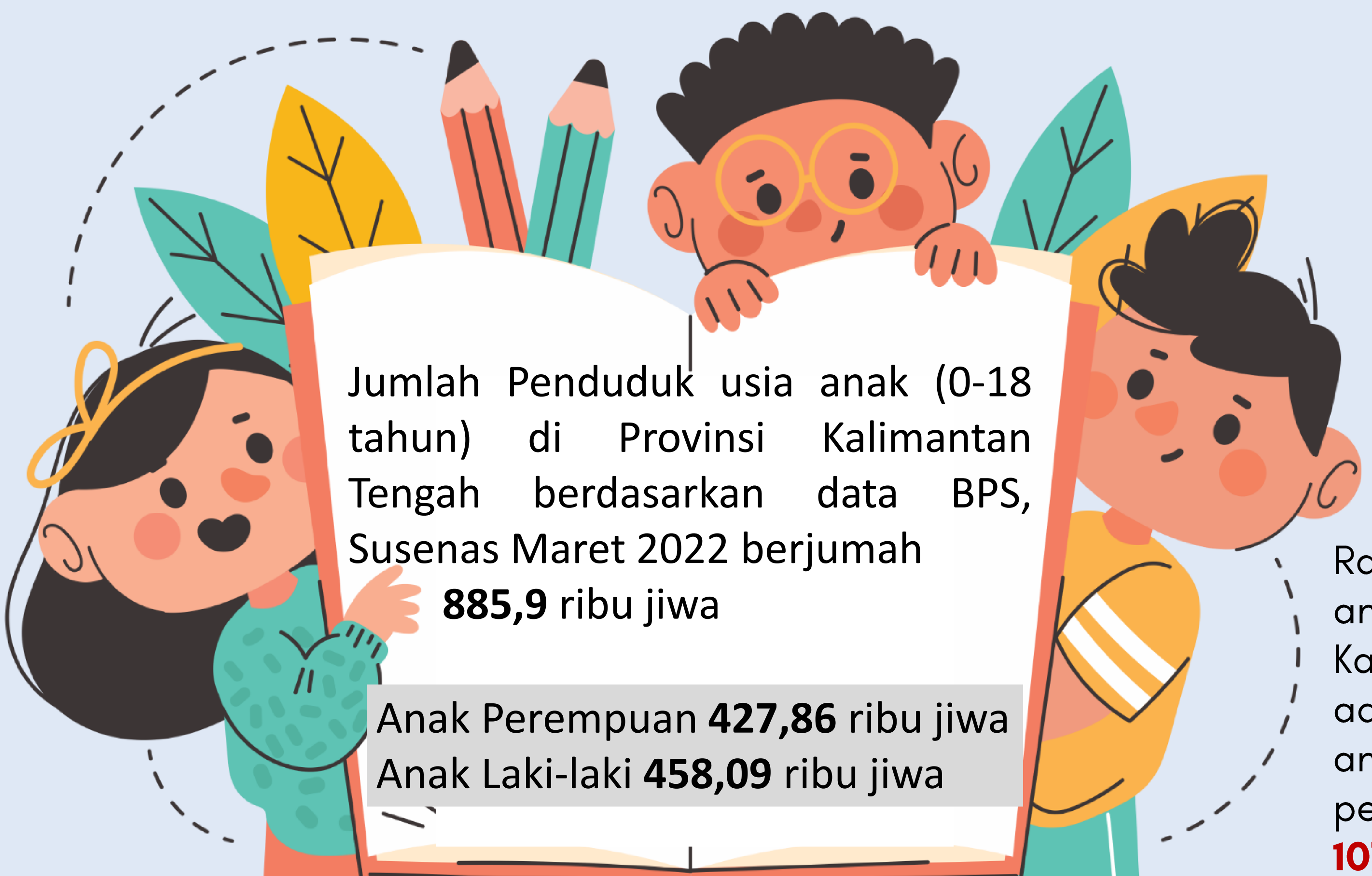

Jumlah Penduduk usia anak (0-18 tahun) di Provinsi Kalimantan Tengah berdasarkan data BPS, Susenas Maret 2022 berjumlah **885,9** ribu jiwa

Anak Perempuan **427,86** ribu jiwa
Anak Laki-laki **458,09** ribu jiwa

Rasio Jenis Kelamin anak di Provinsi Kalimantan Tengah adalah **107**. artinya di antara **100** anak perempuan terdapat **107** anak laki-laki

HASIL SENSUS PENDUDUK 2020

Berita Resmi Statistik No. 07/01/62/Th. XV, 21 Januari 2021

Jumlah Penduduk
Kalimantan Tengah
Hasil SP2020
(September 2020)

2,67 Juta
Jiwa

Jumlah ini bertambah
0,46 juta jiwa dibanding
hasil SP2010



Komposisi Penduduk
Kalimantan Tengah

KONDISI KEPENDUDUKAN PROVINSI KALTENG

Laju Pertumbuhan Penduduk
per Tahun, 2010-2020

▲ **1,84%**

Meningkat dibandingkan
periode 2000-2010
yang sebesar 1,79%

Penduduk Usia Produktif
(15-64) Tahun

71,36%

Kalimantan Tengah masih
dalam masa bonus demografi

Persentase
Penduduk Lansia

▲ **6,52%**

Naik dibandingkan tahun
2010 yang sebesar 4,70%

Rasio Jenis Kelamin

108

Jumlah penduduk laki-laki
lebih banyak dibandingkan
jumlah penduduk perempuan



52,55%

Penduduk Kalimantan Tengah terkonsentrasi
di Kabupaten Kotawaringin Timur, Kapuas,
Kotawaringin Barat, dan Kota Palangka Raya

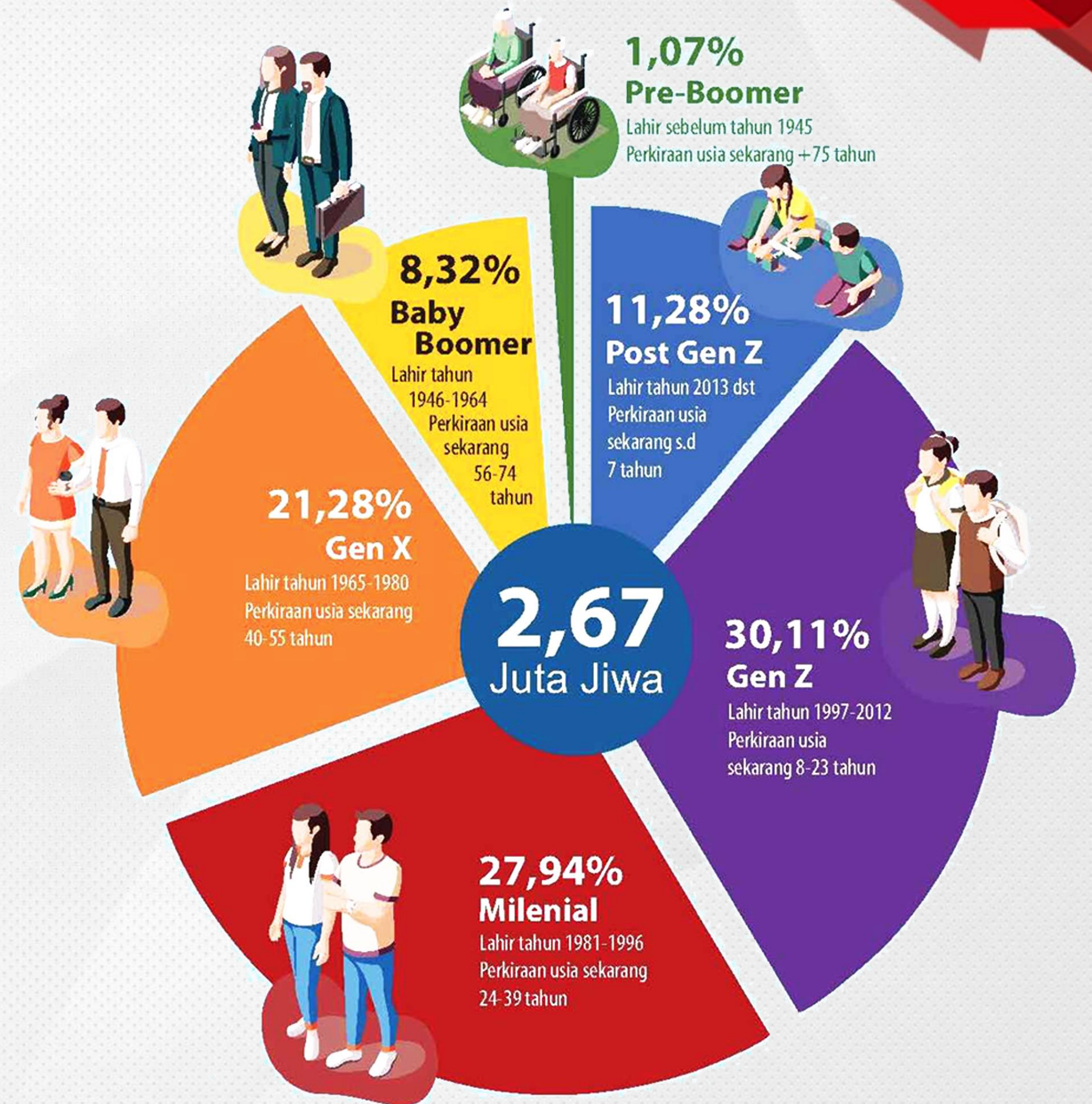

Indeks Pembangunan Manusia (IPM)

Apa Itu Indeks Pembangunan Manusia?

- IPM menjelaskan bagaimana penduduk dapat mengakses hasil pembangunan dalam memperoleh pendapatan, kesehatan, pendidikan, dan sebagainya.
- IPM diperkenalkan oleh *United Nations Development Programme* (UNDP) pada tahun 1990 dan dipublikasikan secara berkala dalam laporan tahunan *Human Development Report* (HDR).

IPM dibentuk oleh 3 (tiga) dimensi dasar :

- Umur panjang dan hidup sehat (Dimensi Kesehatan)
- Pengetahuan (Dimensi Pendidikan)
- Standar hidup layak (Dimensi Pengeluaran/Ekonomi)

Menghitung IPM

IPM dihitung sebagai rata-rata geometrik dari indeks kesehatan, pendidikan, dan pengeluaran.

$$IPM = \sqrt[3]{I_{kesehatan} \times I_{pendidikan} \times I_{pengeluaran}} \times 100$$

KOMPONEN IPM KALIMANTAN TENGAH 2022

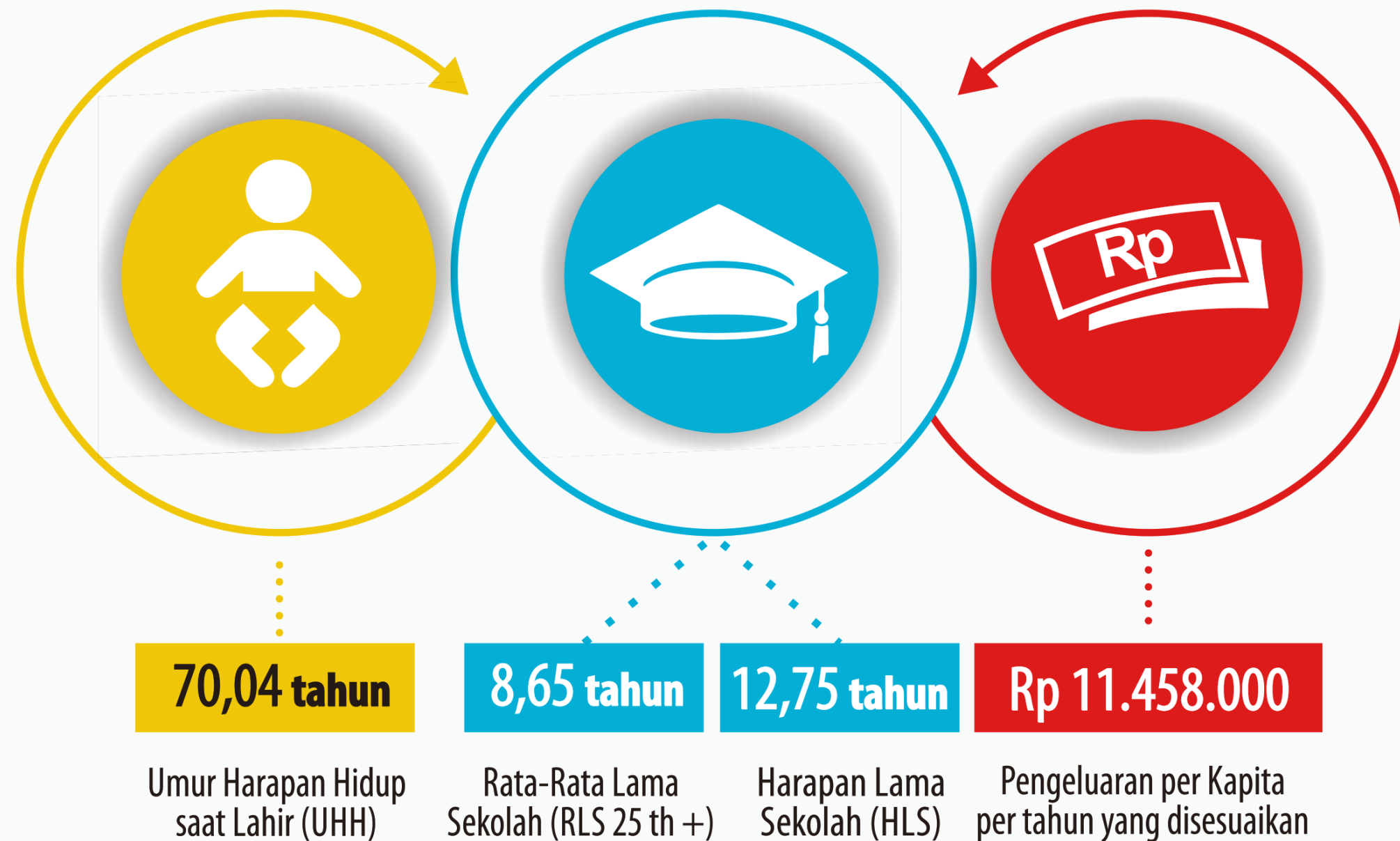

Bayi yang lahir pada tahun 2022 memiliki harapan untuk dapat hidup hingga **70,04 tahun**, lebih lama 0,25 tahun dibandingkan dengan mereka yang lahir tahun sebelumnya.



Penduduk usia 25 tahun ke atas secara rata-rata telah menempuh pendidikan selama **8,65 tahun**, dan anak-anak di Kalimantan Tengah yang pada tahun 2022 berusia 7 tahun memiliki harapan dapat menikmati pendidikan selama **12,75 tahun**.



Pada tahun 2022, masyarakat Kalimantan Tengah memenuhi kebutuhan hidup dengan rata-rata pengeluaran per kapita sebesar **11,46 juta rupiah** per tahun, meningkat 276 ribu rupiah dibandingkan pengeluaran tahun sebelumnya.

Indeks Pembangunan Manusia (IPM) Menurut Provinsi Tahun 2020-2022

Provinsi	Indeks Pembangunan Manusia menurut Provinsi		
	2020	2021	2022
ACEH	71.99	72.18	72.80
SUMATERA UTARA	71.77	72	72.71
SUMATERA BARAT	72.38	72.65	73.26
RIAU	72.71	72.94	73.52
JAMBI	71.29	71.63	72.14
SUMATERA SELATAN	70.01	70.24	70.90
BENGKULU	71.40	71.64	72.16
LAMPUNG	69.69	69.90	70.45
KEP. BANGKA BELITUNG	71.47	71.69	72.24
KEP. RIAU	75.59	75.79	76.46
DKI JAKARTA	80.77	81.11	81.65
JAWA BARAT	72.09	72.45	73.12
JAWA TENGAH	71.87	72.16	72.79
DI YOGYAKARTA	79.97	80.22	80.64
JAWA TIMUR	71.71	72.14	72.75
BANTEN	72.45	72.72	73.32
BALI	75.50	75.69	76.44
NUSA TENGGARA BARAT	68.25	68.65	69.46
NUSA TENGGARA TIMUR	65.19	65.28	65.90
KALIMANTAN BARAT	67.66	67.90	68.63
KALIMANTAN TENGAH	71.05	71.25	71.63
KALIMANTAN SELATAN	70.91	71.28	71.84
KALIMANTAN TIMUR	76.24	76.88	77.44
KALIMANTAN UTARA	70.63	71.19	71.83
SULAWESI UTARA	72.93	73.30	73.81
SULAWESI TENGAH	69.55	69.79	70.28
SULAWESI SELATAN	71.93	72.24	72.82
SULAWESI TENGGARA	71.45	71.66	72.23
GORONTALO	68.68	69	69.81
SULAWESI BARAT	66.11	66.36	66.92
MALUKU	69.49	69.71	70.22
MALUKU UTARA	68.49	68.76	69.47
PAPUA BARAT	65.09	65.26	65.89
PAPUA	60.44	60.62	61.39
INDONESIA	71.94	72.29	72.91

Indeks Pembangunan Manusia (IPM) Menurut Provinsi dan Jenis Kelamin Tahun 2020-2022						
Provinsi	2020		2021		2022	
	Perempuan	Laki-laki	Perempuan	Laki-laki	Perempuan	Laki-laki
ACEH	69.94	75.96	70.18	76.09	70.76	76.71
SUMATERA UTARA	68.83	75.91	69.08	76.14	69.90	76.76
SUMATERA BARAT	71.35	75.77	71.72	76.02	72.43	76.47
RIAU	68.09	77.25	68.46	77.46	69.10	77.89
JAMBI	67.08	75.87	67.46	76.12	68.09	76.55
SUMATERA SELATAN	68.15	73.77	68.34	74.00	69.24	74.49
BENGKULU	68.57	75.35	68.89	75.57	69.43	76.00
LAMPUNG	66.59	73.72	66.81	73.93	67.40	74.41
KEP. BANGKA BELITUNG	67.35	75.74	67.69	75.96	68.39	76.37
KEPULAUAN RIAU	73.97	79.27	74.25	79.42	74.89	80.10
DKI JAKARTA	79.17	83.66	79.54	83.87	80.08	84.36
JAWA BARAT	68.07	76.31	68.50	76.66	69.30	77.17
JAWA TENGAH	69.94	75.87	70.36	76.08	71.05	76.54
D I YOGYAKARTA	78.46	82.76	78.74	82.99	79.19	83.37
JAWA TIMUR	69.36	76.16	69.96	76.32	70.73	76.81
BANTEN	70.29	76.62	70.56	76.84	71.24	77.28
BALI	73.85	78.74	74.17	78.90	66.96	73.52
NUSA TENGGARA BARAT	65.75	72.69	66.15	73.07	64.98	69.90
NUSA TENGGARA TIMUR	64.13	69.16	64.22	69.33	64.14	73.21
KALIMANTAN BARAT	62.97	72.49	63.22	72.71	67.67	75.86
KALIMANTAN TENGAH	66.95	75.20	67.06	75.53	68.13	76.17
KALIMANTAN SELATAN	67.02	75.42	67.35	75.79	71.21	82.22
KALIMANTAN TIMUR	69.69	81.32	70.36	81.86	66.90	76.15
KALIMANTAN UTARA	65.36	75.41	66.20	75.83	73.11	77.05
SULAWESI UTARA	72.08	76.34	72.52	76.65	68.23	73.97
SULAWESI TENGAH	67.35	73.31	67.59	73.54	71.46	76.72
SULAWESI SELATAN	70.48	75.90	70.76	76.21	69.62	76.47
SULAWESI TENGGARA	68.66	75.87	68.98	76.07	63.70	72.29
GORONTALO	62.03	71.52	62.77	71.74	63.66	70.90
SULAWESI BARAT	62.79	70.21	63.06	70.40	68.65	73.66
MALUKU	67.88	73.01	68.17	73.15	67.14	74.35
MALUKU UTARA	65.99	73.69	66.31	73.88	61.26	73.27
PAPUA BARAT	60.35	72.79	60.52	72.92	53.93	66.55
PAPUA	52.52	65.99	52.96	66.07	70.31	76.73
INDONESIA	69.19	75.98	69.59	76.25	70.76	76.71

Indeks Pembangunan Manusia (IPM) Menurut Kabupaten/Kota Di Provinsi Kalimantan Tengah Tahun 2020-2022

Provinsi/Kabupaten/Kota	2020	2021	2022
KALIMANTAN TENGAH	71.05	71.25	71.63
Kotawaringin Barat	72.87	73.07	73.41
Kotawaringin Timur	71.31	71.38	71.67
Kapuas	69.48	69.63	70.01
Barito Selatan	70.22	70.54	71.01
Barito Utara	70.59	70.79	71.21
Sukamara	68.03	68.27	68.94
Lamandau	70.51	70.58	71.11
Seruyan	67.58	67.67	68.24
Katingan	68.68	68.89	69.74
Pulang Pisau	68.45	68.53	69.01
Gunung Mas	70.81	71.03	71.40
Barito Timur	71.39	71.47	72.07
Murung Raya	67.98	68.12	68.63
Kota Palangka Raya	80.77	80.82	81.16

Indeks Pembangunan Manusia (IPM) Menurut Kabupaten/Kota dan Jenis Kelamin Di Provinsi Kalimantan Tengah Tahun 2020-2022

Provinsi/Kabupaten/ Kota	2020		2021		2022	
	Perempuan	Laki-laki	Perempuan	Laki-laki	Perempuan	Laki-laki
KALIMANTAN TENGAH	66.95	75.20	67.06	75.53	67.67	75.86
Kotawaringin Barat	70.76	77.19	70.96	77.39	77.69	71.39
Kotawaringin Timur	67.05	76.09	67.12	76.15	76.43	67.49
Kapuas	68.50	71.84	68.65	72.02	72.37	69.07
Barito Selatan	68.27	74.27	68.52	74.66	75.11	69.12
Barito Utara	65.78	75.38	66.06	75.51	75.82	66.65
Sukamara	65.60	72.08	66.08	72.23	72.84	66.92
Lamandau	68.01	73.97	68.07	74.06	74.54	68.65
Seruyan	64.26	71.91	64.35	72.17	72.80	64.92
Katingan	62.40	73.06	62.60	73.32	73.96	63.73
Pulang Pisau	66.23	71.94	66.30	72.03	72.44	66.81
Gunung Mas	68.42	74.30	68.56	74.53	74.84	68.99
Barito Timur	67.57	76.14	67.68	76.20	76.75	68.34
Murung Raya	61.55	73.66	61.67	73.81	74.26	62.22
Kota Palangka Raya	79.99	84.18	80.03	84.23	84.55	80.39
INDONESIA	64.13	69.16	69.59	76.25	70.31	76.73

Indeks Pembangunan Gender (IPG)

Digunakan untuk mengukur pencapaian dimensi dan **variabel yang sama** seperti **IPM**, tetapi **mengungkapkan** ketidakadilan pencapaian **laki-laki dan perempuan**.

IPG = Rasio IPM perempuan dengan laki-laki

Semakin mendekati angka 100, maka semakin kecil ketimpangan yang terjadi antara perempuan dengan laki-laki

IPG < 100, capaian perempuan < capaian laki-laki

IPG = 100, capaian perempuan sama dengan laki-laki

IPG > 100, capaian perempuan > capaian laki-laki

Indeks Pembangunan Gender (IPG) Menurut Provinsi Tahun 2020-2022

Provinsi/Kabupaten/Kota	2020	2021	2022
ACEH	92.07	92.23	92.24
SUMATERA UTARA	90.67	90.73	91.06
SUMATERA BARAT	94.17	94.34	94.72
RIAU	88.14	88.38	88.71
JAMBI	88.41	88.62	88.95
SUMATERA SELATAN	92.38	92.35	92.95
BENGKULU	91.00	91.16	91.36
LAMPUNG	90.33	90.37	90.58
KEP. BANGKA BELITUNG	88.92	89.11	89.55
KEPULAUAN RIAU	93.31	93.49	93.50
DKI JAKARTA	94.63	94.84	94.93
JAWA BARAT	89.20	89.36	89.80
JAWA TENGAH	92.18	92.48	92.83
D I YOGYAKARTA	94.80	94.88	94.99
JAWA TIMUR	91.07	91.67	92.08
BANTEN	91.74	91.83	92.18
BALI	93.79	94.01	94.36
NUSA TENGGARA BARAT	90.45	90.53	91.08
NUSA TENGGARA TIMUR	92.73	92.63	92.96
KALIMANTAN BARAT	86.87	86.95	87.61
KALIMANTAN TENGAH	89.03	88.79	89.20
KALIMANTAN SELATAN	88.86	88.86	89.44
KALIMANTAN TIMUR	85.70	85.95	86.61
KALIMANTAN UTARA	86.67	87.30	87.85
SULAWESI UTARA	94.42	94.61	94.89
SULAWESI TENGAH	91.87	91.91	92.24
SULAWESI SELATAN	92.86	92.85	93.14
SULAWESI TENGGARA	90.50	90.68	91.04
GORONTALO	86.73	87.50	88.12
SULAWESI BARAT	89.43	89.57	89.79
MALUKU	92.97	93.19	93.20
MALUKU UTARA	89.55	89.75	90.30
PAPUA BARAT	82.91	83.00	83.61
PAPUA	79.59	80.16	81.04
INDONESIA	91.06	91.27	91.63

Indeks Pembangunan Gender (IPG) Menurut Kabupaten/Kota Di Provinsi Kalimantan Tengah 2020-2022

Provinsi/Kabupaten/Kota	2020	2021	2022
KALIMANTAN TENGAH	89.03	88.79	89.20
Kotawaringin Barat	91.67	91.69	91.89
Kotawaringin Timur	88.12	88.14	88.30
Kapuas	95.35	95.32	95.44
Barito Selatan	91.92	91.78	92.03
Barito Utara	87.26	87.49	87.91
Sukamara	91.01	91.49	91.87
Lamandau	91.94	91.91	92.10
Seruyan	89.36	89.16	89.18
Katingan	85.41	85.38	86.17
Pulang Pisau	92.06	92.04	92.23
Gunung Mas	92.09	91.99	92.18
Barito Timur	88.74	88.82	89.04
Murung Raya	83.56	83.55	83.79
Kota Palangka Raya	95.02	95.01	95.08
INDONESIA	91.06	91.27	91.63

Indeks Pemberdayaan Gender (IDG)

Indikator ini menunjukkan apakah perempuan dapat memainkan peranan aktif dalam kehidupan ekonomi dan politik.

- IDG menunjukkan apakah wanita dapat secara aktif berperan serta dalam kehidupan ekonomi dan politik.
- IDG menitikberatkan pada partisipasi, dengan cara mengukur ketimpangan gender di bidang ekonomi, partisipasi politik, dan pengambilan keputusan.
- Metode penghitungan IDG masih mengacu pada metodologi lama sampai Indeks Ketidaksetaraan Gender (IKG) bisa dihitung.

Dimensi	Indikator	IDG
Keterwakilan di Parlemen	Proporsi keterwakilan di Parlemen Laki-laki & Perempuan	
Pengambilan keputusan	Proporsi dari manajer, staf administrasi, pekerja profesional dan Teknisi; Laki-laki & Perempuan	
Distribusi Pendapatan	Upah Buruh Non Pertanian; Laki-laki & Perempuan	

Indeks Pemberdayaan Gender (IDG) Menurut Provinsi Tahun 2020-2022

Provinsi / Kabupaten / Kota	2019	2021	2022
ACEH	63.47	63.24	63.92
SUMATERA UTARA	67.52	67.79	69.33
SUMATERA BARAT	58.28	65.12	65.48
RIAU	68.70	70.59	71.16
JAMBI	65.86	65.93	67.86
SUMATERA SELATAN	74.64	73.88	74.89
BENGKULU	70.48	70.22	70.13
LAMPUNG	69.06	67.96	68.24
KEP. BANGKA BELITUNG	53.03	57.49	58.20
KEP. RIAU	62.02	58.97	59.05
DKI JAKARTA	75.16	75.42	75.30
JAWA BARAT	70.24	70.62	71.22
JAWA TENGAH	71.73	71.64	73.78
DI YOGYAKARTA	74.73	76.57	76.87
JAWA TIMUR	73.03	72.36	74.42
BANTEN	68.76	69.09	68.55
BALI	72.16	72.17	72.29
NUSA TENGGARA BARAT	51.96	52.54	53.47
NUSA TENGGARA TIMUR	74.53	74.53	75.22
KALIMANTAN BARAT	68.07	71.14	73.18
KALIMANTAN TENGAH	82.41	82.08	81.98
KALIMANTAN SELATAN	74.48	74.58	74.80
KALIMANTAN TIMUR	65.54	66.64	66.89
KALIMANTAN UTARA	64.31	61.70	61.92
SULAWESI UTARA	78.98	79.07	78.99
SULAWESI TENGAH	75.78	75.80	77.52
SULAWESI SELATAN	76.32	74.76	76.37
SULAWESI TENGGARA	72.54	73.10	73.72
GORONTALO	70.74	70.40	71.20
SULAWESI BARAT	65.92	65.93	66.55
MALUKU	75.54	75.54	74.99
MALUKU UTARA	77.28	78.59	78.99
PAPUA BARAT	62.17	62.17	61.93
PAPUA	66.72	67.50	68.66
INDONESIA	75.57	76.26	76.59

Indeks Pemberdayaan Gender (IDG) Menurut Kabupaten/Kota Di Provinsi Kalimantan Tengah 2020-2022

Provinsi / Kabupaten / Kota	2020	2021	2022
KALIMANTAN TENGAH	82.41	82.08	81.98
KOTAWARINGIN BARAT	64.53	63.44	63.00
KOTAWARINGIN TIMUR	69.52	69.51	67.38
KAPUAS	73.33	73.02	73.35
BARITO SELATAN	86.05	86.17	86.34
BARITO UTARA	85.02	85.62	87.10
SUKAMARA	66.02	66.40	67.33
LAMANDAU	71.26	70.26	69.98
SERUYAN	63.20	63.19	62.16
KATINGAN	66.36	67.66	66.80
PULANG PISAU	70.63	70.35	69.68
GUNUNG MAS	88.22	88.71	89.15
BARITO TIMUR	81.98	82.44	82.56
MURUNG RAYA	68.21	67.72	67.48
KOTA PALANGKA RAYA	79.12	78.72	80.48
INDONESIA	75.57	76.26	76.59

Lima Dimensi Hak Anak



Indeks Komposit Kesejahteraan Anak (IKKA)

Indeks Komposit Kesejahteraan Anak (IKKA) adalah suatu angka yang merepresentasikan tingkat kesejahteraan anak/pemenuhan hak-hak anak yang sudah mencakup 11 indikator dari 5 dimensi kebutuhan anak.

Indikator Pembentukan IKKA Tingkat Kabupaten dan Kota

Dimensi	Jenjang Kehidupan Anak	
	Balita (0-4 tahun)	Anak umur 5-17 tahun
Kelangsungan Hidup	1. AKBa	2. Angka morbiditas
Perlindungan	3. Prevalensi imunisasi dasar dan lengkap	4. Prevalensi pernah kawin
		5. Prevalensi pekerja anak
Tumbuh Kembang	6. APS PAUD	7. APS 5-17 Tahun
Partisipasi	8. % Berwisata	9. % Berwisata
Identitas	10. % memiliki akta kelahiran	11. % memiliki akta kelahiran

Indeks Komposit Kesejahteraan Anak (IKKA) Tingkat Provinsi Tahun 2018

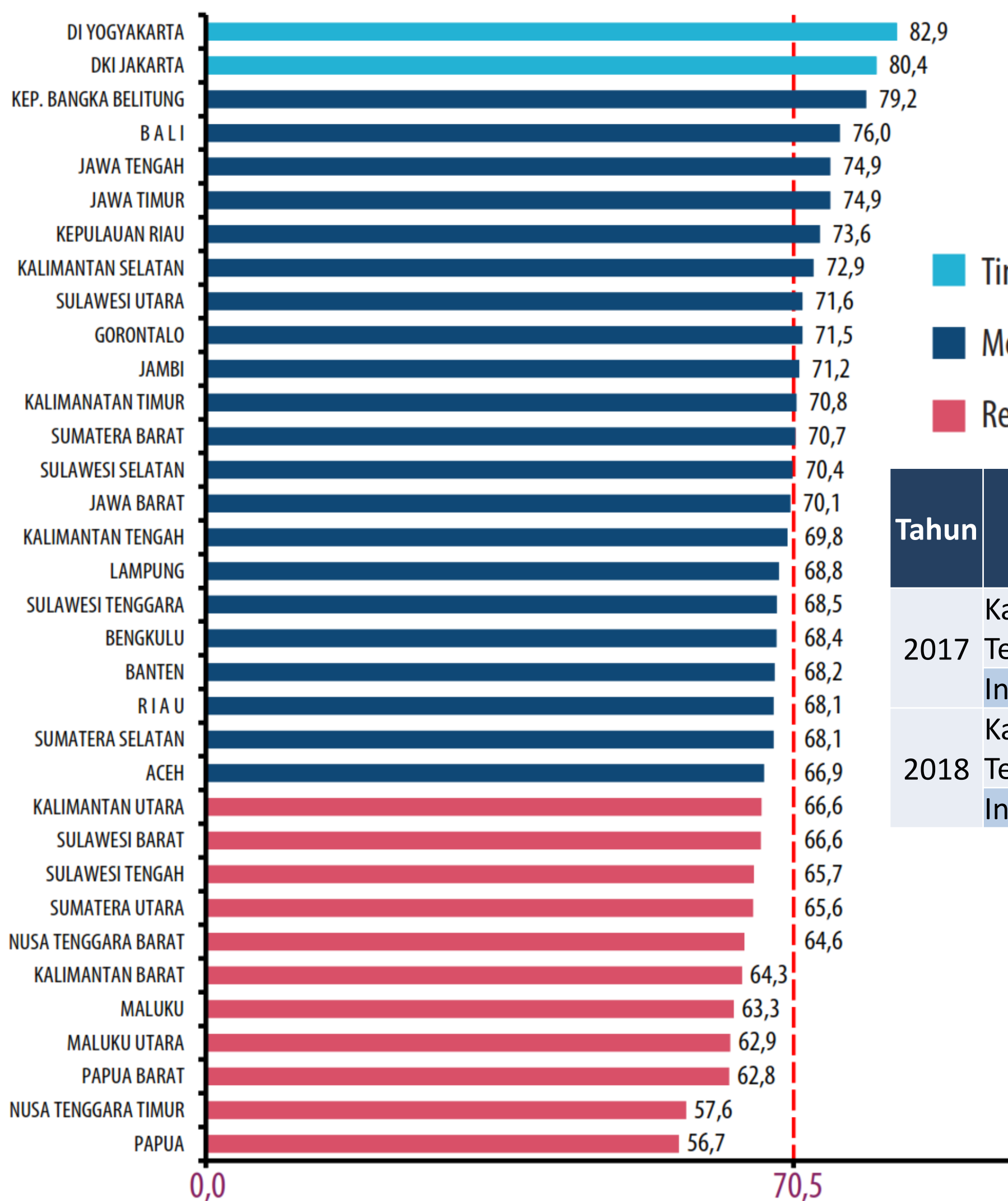

- Tinggi
- Menengah
- Rendah

Tahun	Wilayah	Dimensi Hak Anak					IKKA
		Kelangsungan Hidup	Perlindungan	Tumbuh Kembang	Partisipasi	Identitas	
2017	Kalimantan						
	Tengah	79,2	81,6	53,3	40,7	84,1	67,8
	Indonesia	75,4	80,7	57,2	45,4	81,0	67,9
2018	Kalimantan						
	Tengah	80,4	83,5	55,6	44,0	85,3	69,8
	Indonesia	79,3	82,8	59,0	45,4	83,9	70,5

Indeks Komposit Kesejahteraan Anak (IKKA) Tingkat Kabupaten/Kota di Provinsi Kalimantan Tengah Tahun 2017

Kabupaten/Kota	Dimensi Hak Anak					IKKA
	Kelangsungan Hidup	Perlindungan	Tumbuh Kembang	Partisipasi	Identitas	
(1)	(2)	(3)	(4)	(5)	(6)	(7)
Kotawaringin Barat	82,25	87,26	47,33	44,02	91,03	70,38
Kotawaringin Timur	76,99	81,68	48,38	20,27	71,74	59,81
Kapuas	77,15	67,72	50,44	22,26	55,97	54,71
Barito Selatan	82,10	74,71	63,43	31,44	88,66	68,07
Barito Utara	79,10	74,00	53,76	32,28	88,95	65,62
Sukamara	77,87	84,26	62,60	47,66	89,74	72,43
Lamandau	79,63	81,02	63,20	53,43	90,89	73,64
Seruyan	84,65	82,49	51,97	45,97	88,09	70,63
Katingan	76,25	84,64	55,22	48,35	83,05	69,50
Pulang Pisau	72,31	78,07	51,25	42,76	83,42	65,56
Gunung Mas	81,20	80,95	51,22	41,48	83,27	67,62
Barito Timur	79,32	86,39	55,35	38,15	82,11	68,26
Murung Raya	79,35	78,97	55,66	18,33	64,25	59,31
Kota Palangka Raya	76,47	82,34	51,90	58,97	89,89	71,91
KALIMANTAN TENGAH	79,23	81,60	53,29	40,68	84,13	67,79

Indeks Komposit Kesejahteraan Anak (IKKA) Tingkat Kabupaten/Kota di Provinsi Kalimantan Tengah Tahun 2018

Kabupaten/Kota	Dimensi Hak Anak					IKKA
	Kelangsungan Hidup	Perlindungan	Tumbuh Kembang	Partisipasi	Identitas	
(1)	(2)	(3)	(4)	(5)	(6)	(7)
Kotawaringin Barat	83,65	89,63	49	47,07	91,49	72,17
Kotawaringin Timur	79,11	83,08	50,14	22,03	74,8	61,83
Kapuas	79,83	70,28	52,07	24,18	59,01	57,08
Barito Selatan	83,69	76,3	64,7	34,17	89,51	69,67
Barito Utara	81,11	75,99	55,01	35,08	90,9	67,62
Sukamara	78,26	86,28	63,56	51,21	91,12	74,09
Lamandau	80,83	82,76	64,67	56,3	91,69	75,25
Seruyan	86,39	84,35	53,43	49,19	89,25	72,52
Katingan	78,55	86,94	56,5	51,55	85,14	71,73
Pulang Pisau	75,02	79,66	52,43	46,3	85,74	67,83
Gunung Mas	82,1	82,81	52,91	44,74	85,24	69,56
Barito Timur	80,94	88,11	56,86	41,11	83,71	70,15
Murung Raya	79,55	81,65	57	20,97	67,49	61,33
Kota Palangka Raya	78,69	85,01	53,57	62,53	91,2	74,2
KALIMANTAN TENGAH	80,45	83,48	55,61	44,01	85,27	69,76

Perkawinan dan fertilitas anak

1

PERKAWINAN ANAK

Persentase anak usia 10-18 tahun di Provinsi Kalimantan Tengah yang kawin ada sebanyak 1,35 persen.

2

ANAK LAHIR HIDUP

Persentase anak perempuan usia 10-18 tahun yang pernah melahirkan anak lahir hidup ada sebanyak 1,28 persen.

KELUARGA BERENCANA

3

Ada sebanyak 60,46 persen anak perempuan usia 10-18 tahun yang berstatus kawin/pernah kawin dan sama sekali tidak pernah menggunakan alat/cara KB.

ALAT/CARA KB

4

Sekitar 94,02 persen anak perempuan usia 10-18 tahun yang berstatus kawin/pernah kawin dan sedang ber-KB, menggunakan suntikan KB sebagai alat/cara KB.

**MEMBANGUN DATA MEMANG
MAHAL DAN SULIT TETAPI
MEMBANGUN TANPA DATA JAUH
LEBIH MAHAL DAN SULIT**



DATA



KNOWLEDGE



ACTION



TERIMA KASIH



dp3appkb.kalteng.go.id
uptppa.kalteng.go.id



dinas pemberdayaan
perempuan kalteng



[pemberdayaanperempuankalteng](https://www.instagram.com/pemberdayaanperempuankalteng)
[uptppaprovinsikalteng](https://www.instagram.com/uptppaprovinsikalteng)



dp3appkb@kalteng.go.id
bp3akkb.kalteng@gmail.com
uptppaprovkalteng@gmail.com